

Návrh rozpočtu města Boru na rok 2021

Údaje v tis. Kč

PŘÍJMY :	114 393,00	100%
Daňové :	90 820,00	79,39%
Nedaňové :	15 853,00	13,86%
Kapitálové :	2 800,00	2,45%
Dotace :	4 920,00	4,30%

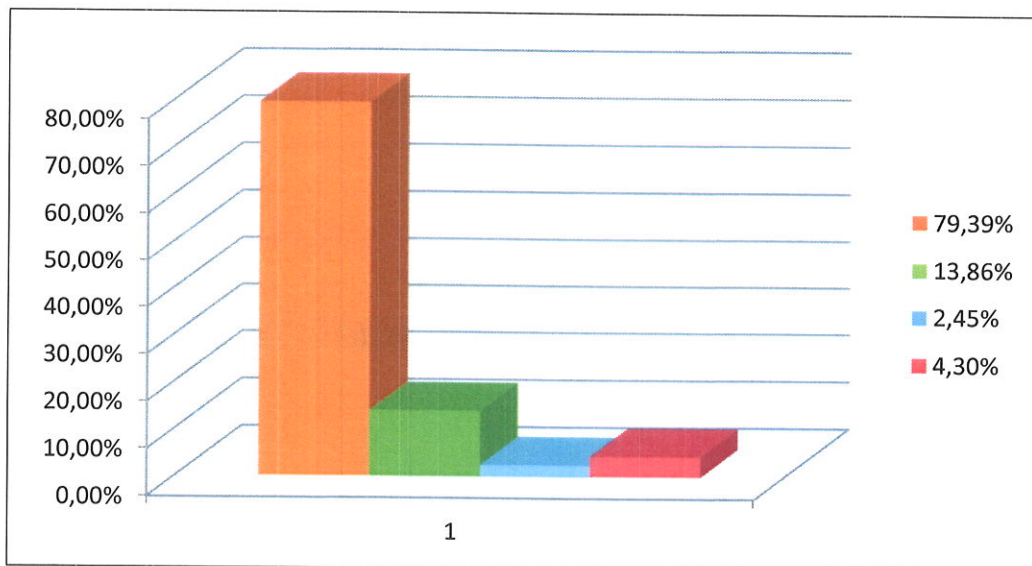

VÝDAJE :	173 362,50	100%
Běžné výdaje :	130 477,50	75,26%
Kapitálové :	42 885,00	24,74%

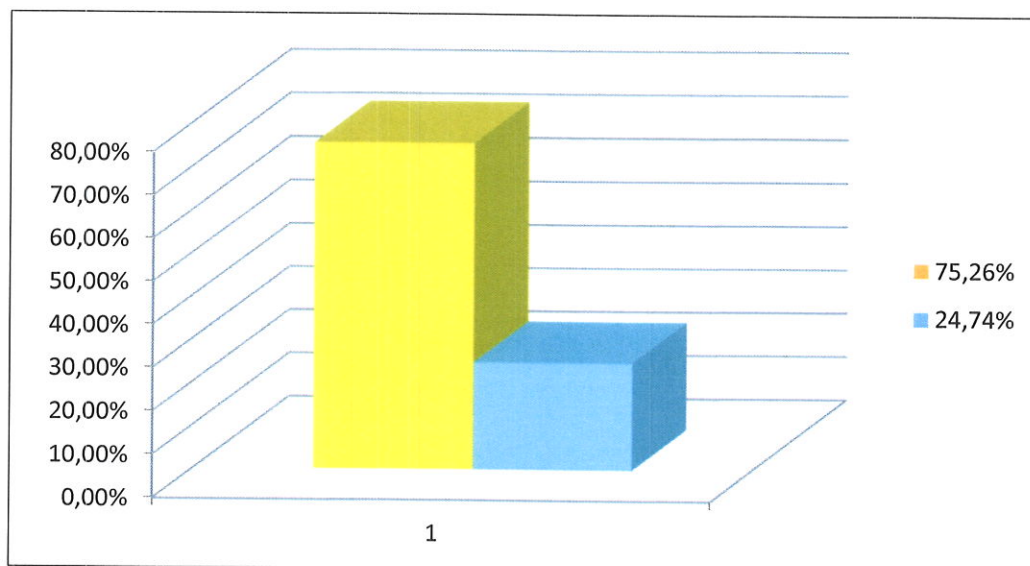

NÁVRH ROZPOČTU MĚSTA BORU NA ROK 2021

Celkový přehled rozpočtu (údaje jsou v tis. Kč)	Schválený rozpočet r.2020	Rozpočet upravený č.3/2020	Předpoklad plnění k 31.12.2020	Návrh rozpočtu r.2021
I. Příjmy celkem (z toho:)	114.393	124.295,84	118.951,3	123.362,5
1. tř. daňové příjmy	90.820	90.820	86.580	99.285,0
2. tř. nedaňové příjmy	15.853	15.853	14.459	13.689,5
3. tř. kapitálové příjmy	2.800	2.800	1.520	3.800,0
4. tř. přijaté transfery na výkon st.správy na elektromobil	4.400 520	4.505,3 520	4.505,3 520	4.500,0 -
<u>+Min.životního prostředí</u> ..revitalizace zeleně na hřbitově , Bor ..vegetační úpravy na sídlišti Věžák, Bor				1.072,0 1.016,0
<u>+ transfery získané v průběhu roku</u>	-	9.797,54	11.367	-
II. Výdaje celkem (z toho:)	158.447,6	169.350,45	133.084,1	173.362,5
5. tř. běžné výdaje	116.477,6	124.715,38	105.184,1	130.477,5
(z toho) - provozní výdaje - rozpočtová rezerva	116.477,6	119.252,58 5.462,80	99.721,3 5.462,8	125.416,5 5.061,0
6. tř. kapitálové výdaje	41.970	44.635,07	27.900,0	42.885,0
III. Saldo příjmy – výdaje	-44.054,6	-45.054,6	-14.132,8	-50.000
IV. Financování celkem (z toho:)	44.054,6	45.054,6	14.132,8	50.000
8113 krátkodobé přijaté půjčky				
8123 dlouhodobé přijaté půjčky				
8115 změna stavu peněžních prostředků na účtech města (zapojení přebytku minulých let)	44.054,6	45.054,6	14.132,8	50.000

- transfery = dotace

Postup sestavení návrhu rozpočtu města Boru na rok 2021

Pro rok 2021 je navržen :

1/ Běžný rozpočet – neinvestiční náklady

- obsahuje základní chod zařízení města tak, jak ukládá zákon o obcích
- rozpracovává se na předpokládané běžné příjmy daného roku
- rozpracovává se na plánované běžné výdaje se záměrem určité úrovně, kterou chce město dosáhnout ve svých zařízeních - správa MěÚ včetně MKS, kina, zámku, knihovny, místního hospodářství, lesního hospodářství
- od roku 2006 sport – sokolovna a od roku 2007 nově financování TJ Sokol Bor v souvislosti s převodem nájemních smluv o nebytových prostorách na město
- příspěvek na činnost nutno řešit i ve vztahu k příspěvkovým organizacím, kde je město zřizovatelem
 - ve školství : ZŠ, MŠ včetně školních jídelen
 - Poliklinika Bor
 - SBTH Bor
- běžné výdaje obsahují dluhovou službu města – tzn. úhradu úroků z případných přijatých investičních úvěrů a půjček

2/ Kapitálový rozpočet – investice

- zpracovává se na příjmovou a výdajovou část

3/ Financování

- rozpracovává se na dlouhodobé a krátkodobé
- zaznamenává změnu stavu finančních prostředků na účtech
- zaznamenává změnu stavu na úvěrových účtech

Základní rovnice rozpočtové skladby :

- deficit musí být vždy roven financování

Základní vztah jednotlivých okruhů transakcí v rozpočtové skladbě lze vyjádřit touto rovnicí :

$$\begin{aligned} & \text{Příjmy} - \text{výdaje} \\ & = \\ & \text{přebytek (+) / schodek (-)} \end{aligned}$$